

『2015 全國大觀盃觀光遊程設計競賽』

企劃書

遊程主題：

雲鄉鄒族情. 豆祭歡樂行

參賽編號：

主辦單位：中華民國旅行商業同業公會全國聯合會、中華優質旅遊發展協會

協辦單位：臺北城市科技大學觀光事業系、聯賀欣企業管理顧問有限公司

贊助單位：華立圖書股份有限公司

執行單位：臺北城市科技大學觀光事業系

中華民國 104 年 6 月 10 日

壹、 遊程主題名稱

「雲鄉鄒族情. 豆祭歡樂行」為本遊程之主題名稱。「雲鄉」，顧名思義即是雲霧繚繞的鄉林。阿里山是聞名遐邇的觀光勝地，也是觀光客(尤其是大陸旅客)及寶島人民都愛去旅遊踏青的好地方。阿里山的日出、雲海、晚霞、森林及高山鐵路，都是著名的風景。而鄒族就是居住在這有美麗雲海的原住民族，鄒族的勇士很威武，部落的姑娘都很美麗動人，人人朗朗上口的「高山青」-"阿里山的姑娘美如水呀!阿里山的少年壯如山..."唱出了阿里山的美及部落動人的愛情。

「生命豆」鄒族語名為「fona」，是鄒族的傳統美食，它在土壤貧瘠與惡劣之環境下都能生長良好，且結實累累，所以鄒族祖先希望族人能效法生命豆堅韌之生命力，特以「生命豆祭」作為傳統婚禮的儀式，象徵高貴聖潔，涵義深遠。「生命豆祭」是近年來鄒族所在的阿里山鄉所推展的重要活動。在少子化的現代社會，鼓勵年輕人結婚、生育，是家中長輩所企盼，也是社會氛圍之所向。所以本遊程以原鄉文化之旅，參觀了「生命豆祭」...等活動，希望旅客們有個歡樂的旅程。

貳、 遊客目標市場設定

本旅程以小眾旅遊為主希望能更深入的了解原住民及相關的文化活動。本旅程以鄒族文化探訪及阿里山遊歷為主風景，但也沒有忽略阿里山森林鐵路的起點-舊稱諸羅城的嘉義。遊程中也以參觀市內的「阿里山鐵路車庫園區」及阿里山檜木建築的「檜意森活村」為起始點，再延伸往鄒族部落探訪。如此豐富又有深度的行程，可吸引國內外的有情人及一般旅客的嚮往。

目標客群：

1. 地區：國內外之小眾旅客。(2-8人)
2. 年齡：18歲~50歲之旅客。
3. 想要深入瞭解臺灣原住民民俗風情且熱愛大自然的旅客。

行程特色：

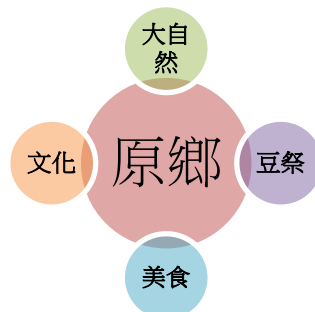

參、遊程規劃(雲鄉鄒族情. 豆祭歡樂行)

| 第一天 諸羅古都探訪. 達娜伊谷覽勝 | | |
|--------------------|---|--|
| 時間 | 地點 | 備註 |
| 09:00~09:20 | 嘉義市火車站集合 | |
| 09:30~11:20 | 北門驛(北門車站) 阿里山森林鐵路車庫園區 檜意森活村(含KANO故事館) | 以林業文化為概念，利用舊建物活化的觀點，打造而成日式檜意建築。不僅是台灣最早的林業村，也是保存最完整的官舍建築，也是Kano電影的拍攝景點之一。 |
| 12:00~13:00 | 午餐:高峰匯餐廳-養生午餐 | 餐廳著名的是高山茶料理，有「養生茶燉百菇雞」、「茶蒸高山魚」、「烏龍茶香滷豬腳」、「茶露高山木耳」...等。 |
| 13:30~14:20 | 阿里山國家風景區管理處-觸口遊客暨行政中心 | 利用「地景交織」、「漂浮」與「動線穿梭」等設計手法，打造出一棟自然和諧的地景建築。 |
| 15:30~17:00 | 達娜伊谷自然生態園區 | 山美的達娜伊谷(Danna-yiku)是鄒族傳統漁獵場，鄒語為「忘憂谷」之意，族人為維護自然風貌，自願擔任溪谷巡護員，進行高山鮭魚的保育。在每年十月時，固定舉辦「寶島鮭魚節」。 |
| 17:30~19:00 | 山之美度假山莊-鄒族風味晚餐 | 所有菜色烹調皆採用傳統原木燒烤，口味獨特，食材新鮮。 |
| 19:30~23:00 | 山之美山莊-營火晚會及夜間活動 | 貼心的為遊客規劃夜間行程，營火晚會：有原住民歌舞表演、搗麻糬、鄒族歌舞同歡。夜間活動：夜遊、捉溪蝦、賞螢火蟲...鄒式活動。 |
| 23:00 | 夜宿~山之美度假山莊 | |

第二天 生命豆祭歡樂行. 阿里山區森林浴

| 時間 | 地點 | 備註 |
|-------------|---|--|
| 07:00~08:30 | 晨喚、民宿風味早餐 | |
| 10:00~12:00 | 達邦部落 生命豆祭一系列活動 含原住民歌舞表演 鄒族傳統結婚儀式 | 「生命豆祭」即是以生命豆作為傳統鄒族婚禮的象徵,取其強韌的生命力為意涵,代表生生不息的部落精神。 |
| 12:00~13:00 | 生命豆祭園區 鄒族風味小吃品嚐 | 園區有各式各樣的鄒族風味小吃攤,有生命豆料裡、鄒式烤肉、香蕉糯米糕、愛玉、好茶… ,風味獨具,可供民眾品嚐。 |
| 13:00~14:00 | 生命豆祭-遊客體驗活動 | 在生命豆花開的11月,吸引不少民眾及及準新郎新娘上山體驗高貴聖潔的鄒族婚禮。 |
| 15:30~18:00 | 阿里山森林遊樂區 | 阿里山具備熱、暖、溫三帶氣候,有五奇與新八景,山上風光明媚,有嬌豔欲滴的櫻花和神木群,能讓人享受原始森林浴及大自然芬多精的洗禮。 |
| 18:30~19:30 | 高山青大飯店-高山特色晚餐 | 5菜1湯+水果(菜色:燒酒雞、糖醋魚條、五更腸旺、煙山筍、高山高麗菜、山地金針花湯) |
| 19:30~21:00 | 高山青大飯店-歌舞表演、歡唱卡拉OK | 高山青飯店還會為遊客安排深度導覽的夜遊、鄒族原住民歌舞表演及歡唱卡拉OK,貼心服務要讓遊客有溫馨歡樂的歡樂夜晚。 |
| 22:00 | 夜宿~高山青大飯店 | |

第三天 日出雲海森鐵行. 優遊巴斯歌舞勁

| 時間 | 地點 | 備註 |
|-------------|--|---|
| 04:00~05:00 | 晨喚、飯店風味早餐 | |
| 05:30~08:00 | 祝山看日出(搭森林小火車) | 起個大早，等待日出自眼前藍紫絨幕中躍升而出，從微泛橘紅光芒，到整個天際隨之光影幻化，心思也隨之流轉驚嘆，這是阿里山恢弘之美，鼓舞人心，美壯動人。 |
| 08:00~09:30 | 下阿里山欣賞沿途風光 | 瀏覽窗外高山美景 |
| 09:30~12:30 | 優遊巴斯鄒族文化園區- 文化導覽. 茶園風光. 歌舞表演. 伴手禮 園區餐廳: 風味午餐 | 位於阿里山海拔 1200 公尺的茶園裡，占地 2 公頃。有著富足、安康之意的優遊巴斯，打造出結合文化創意產業的部落空間。這裡也是體驗阿里山文化最佳的場所。 |
| 13:30~14:30 | 觸口風景區~ 龍隱寺、天長地久 | 龍隱寺於山水懷抱之間，在山明水秀的環境下還有天長、地久吊橋相伴。該橋橫跨八掌溪上游溪谷，在青山綠水襯映下，相當耀眼，因此有情人終成眷屬的傳說，是遊客們前往阿里山必經的休憩景點。 |
| 14:30~15:30 | 日安社區「假日市集」、 逐鹿部落「優格哇獅市集」 | 八八風災的阿里山鄒族部落受災戶，下山遷居於此社區。他們自產自銷，開拓市集，除了農特產品之外，還有阿里山鄒族姑娘和鄒族勇士們的歌舞展演和文化導覽。成為阿里山八部落的統一旅遊窗口，讓路過遊客盡情享受在地情誼。。 |
| 15:30~16:30 | 回程至嘉義火車站 | |
| 16:30 | 賦歸 | |

肆、遊程特色說明

第一天行程：諸羅古都探訪. 達娜伊谷覽勝

一、嘉義北門驛(北門車站)

阿里山森林鐵路—北門驛(示為車站),是由台灣紅檜木建造的,在西元1912年阿里山鐵路全線通車前興建完成,是森林鐵路蒸汽小火車的起點。建築面積95.15平方公尺,主要分為票房、候車室與辦公室。

日治時期,林業開發為最重要的經濟來源,北門驛附近有林業辦公廳舍、貯木池、製材所、火車修理廠、營林俱樂部等機關設立,木材產業使用功能完整,北門驛成為阿里山砍伐木材的集散中心,地位重要。

北門驛站前廣場與周邊目前設置有「呼喚的地標」、「時空走廊」、「生態藝術牆」等公共藝術,藉以凝聚鐵道文化的集體意識。



二、阿里山森林鐵路車庫園區

位於嘉義市林森西路北側的「車庫園區」,介於與忠孝路、文化路之間,是阿里山小火車的大本營,這裡有機關車庫、修理工廠、停車場、車廂清洗場等設備。停放在園區的小火車,除了被暱稱為「黑頭仔」的蒸汽老火車頭以外,還有柴油機車頭、早年的檜木車廂、餐車等展示。由於車庫園區停放森林鐵路百年來的各式機車頭、車廂,有如森林鐵道博物館,因此成為火車迷獵取鏡頭的好地方。

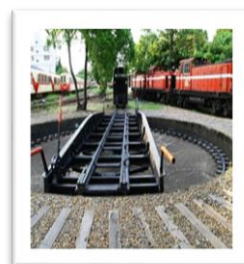

三、檜意森活村（含 KANO 故事館）

檜意森活村舊為台灣總督府營林局嘉義林場宿舍區，區域內的營林機關附屬宿舍建築群是現今臺灣保存最完整、範圍最廣之日式原木構造官舍建築群。KANO 故事館是 KANO 影片中近藤教練的宿舍，檜木屋內的陳設與展示品充滿了懷舊風，也勾起了球迷的野球熱。



四、午餐:高峰匯庭園餐廳（風味養生午餐）

餐廳所在地是中埔村的農莊，能妥善運用在地盛產的蕈類為食材，並搭配高山茶料理出最健康的美味。餐廳最值得推薦的有兩道料理是「鍋燒火雞肉飯」及「養生茶燉百菇雞」，保證讓您一碗接一碗，齒頰留香。

其他的健康菜餚有：

「茶蒸高山魚」、「茶露高山木耳」、「烏龍茶香滷豬腳」、「和風茶醬高山木耳」、「鄒族小炒」…都是具有地方特色的在地美食。



五、阿里山國家風景區管理處-觸口遊客暨行政中心

因應大阿里山地區的觀光發展及資源保育之所需，報奉成立「阿里山國家風景區管理處」，專責執行觀光事業規劃建設與經營管理工作，俾以服務大阿里山地區之遊客人潮，並希望能藉由遊憩品質提升，協助地方觀光產業的蓬勃發展。

本園區委由廖偉立建築師整體擘劃，以保持自然土地及順應原本地形山貌為興建目標，利用「地景交織」、「漂浮」與「動線穿梭」等設計手法，企圖打造出一棟自然和諧的地景建築。



六、達娜伊谷自然生態園區

山美的達娜伊谷(Danna-yiku)是鄒族傳統漁獵場，鄒語為「忘憂谷」之意，由族人共同創立的「達娜伊谷自然生態公園」是生態旅遊的首選，以魚類保護，成為全國知名的地區。族人為維護自然風貌，自願擔任溪谷巡護員，進行高山鯿魚的保育。88風災後雖嚴重受損，但透過當地居民所凝聚的向心力及政府與民間的推動，高山鯿魚已著手復育。如今每年十月時，固定舉辦「寶島鯿魚節」。



七、山之美度假山莊-鄒族風味餐、晚餐夜間活動

山之美度假山莊位於好山好水的阿里山鄉山美村，沿途風景還保留原始的森林，路程雖然遙遠，但是沿路上都是輕鬆的柏油路，距離達娜伊谷也只要車程5分鐘的距離。

山之美度假山莊貼心的為遠到的遊客規劃套裝行程，有鄒族風味餐、營火晚會、原住民歌舞表演、搗麻糬、鄒族歌舞同歡…等活動。



第二天行程：生命豆祭歡樂行. 阿里山區森林浴

一、生命豆祭—鄒族生命豆祭的由來

生命豆鄒族語名為「fona」，是鄒族的傳統美食，而生命豆祭便是鄒族的傳統結婚儀式。很早以前，由於醫學不發達，鄒人常有天花、瘟疫及傳染病，使人口銳減。長老憂心族人滅絕，於是提出人口成長計畫，辦理婚配事宜。當時長老也發現生命豆，在土壤貧瘠與惡裂之環境下都能生長良好，且結實累累，所以希望族人效法生命豆堅韌之生命力，特以「生命豆祭」作為傳統婚禮的儀式，象徵高貴聖潔，涵義深遠。

近年，阿里山鄉公所結合觀光、部落人口成長推展及文化傳承，擴大辦理鄒族「生命豆祭」活動。在生命豆花開的11月，吸引不少民眾上山體驗傳統的鄒族婚禮。



二、阿里山森林遊樂區

阿里山面積 1397.83 公頃是由 18 座大山組成，屬玉山山脈支脈具備熱、暖、溫三帶氣候，山上風光明媚，阿里山的日出、雲海、晚霞、森林、高山鐵路合稱阿里山五奇，皆已聞名遐邇。每年三、四月，阿里山森林遊樂區內的櫻花季更是遊人如織，宏偉的巨木群，更能讓人享受原始森林浴的洗禮。

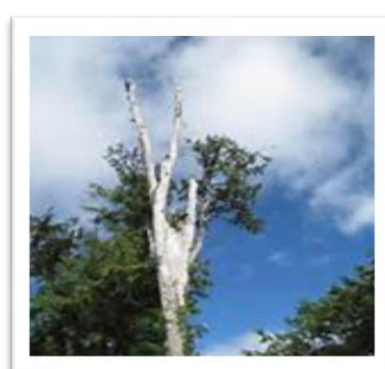

三、高山青飯店、晚餐

貼心服務、溫馨氣氛加上可口的風味餐點，是高山青歷久彌新的魅力所在，還會為遊客安排深度導覽夜間有鄒族原住民歌舞表演活動。坐看阿里山雲海變幻，到高山青的屋頂餐廳可以完全感受，這裡有寬敞的用餐空間同時可以在雲霧中品味名符其實的阿里山高山茶。



第三天行程：日出雲海森鐵行. 優遊巴斯歌舞勁

一、祝山看日出(搭森林小火車)

起個大早，等待日出自眼前藍紫絨幕中躍升而出，從微泛橘紅光芒，到整個天祭隨之光影幻化，心思也隨之流轉驚嘆，這是阿里山恢弘之美，鼓舞人心，壯麗動人。



二、優遊巴斯鄒族文化園區(文化導覽. 茶園風光. 歌舞表演. 伴手禮). 風味午餐

鄒族是阿里山重要的原住民族群，以漁獵及山田燒墾為生，鄒族社會井然有序。「優遊巴斯」為鄒族語的 YUYUPAS，意味內心富足、喜樂。文化園區座落於美麗的山間和雲海中，可遠眺玉山及彩虹峽谷，是阿里山中的世外桃源，也是當地鄒族青年為了發展原住民特色產業以及創造就業機會而創建的文化部落。



三、觸口風景區(龍隱寺、天長地久)

龍隱寺座落於山水懷抱的觸口風景區，區內還有天長、地久吊橋相伴，是遊客們前往阿里山必經的休憩景點。

天長和地久兩座吊橋建於日據時的昭和十二年(1937年)，落成時以紀念天長節(日本天皇生日)和地久節(皇太妃生日)而命名。在公路未開通前，原住民會把山上盛產農產品背下山，與平地商人交易中心，在此這成為公路的休憩點。



四、日安社區「假日市集」、逐鹿部落「優格哇獅市集」

(一)日安社區-假日市集

日安社區來自嘉義縣8鄉鎮的88風災受災戶，曾經有相同的遭遇，共體難忘日子，如今因緣聚會於600多人的日安社區，居民以務農居多，在自助與互助的情況下，居民選擇農特產為「自助」並以「互助」共組假日市集，與消費者建交朋友，開啟日安社區→假日市集日安居民以求安定家園，建立日安社區假日市集，以農特產品為主、號召住戶共存目標，開拓市集特色，又以在地高山蔬果產季如：高麗菜、花椰菜、大蒜、青蔥、紅蘿蔔、白蘿蔔、番茄、柳丁、柑橘類和各項葉菜類優良產物。另外精緻農特產品如薑母糖、手工香糖、苦茶油、山葵、烏龍茶及紅茶類、咖啡。



(二)逐鹿部落-「優格哇獅」市集

逐鹿，鄒語名為「veoveoana」，意旨是梅花鹿的獵場，相傳從前鄒族人打獵的時候，會追逐梅花鹿來這裡進行圍獵，故名逐鹿。八八風災之後山林變色，原本賴以居住生活的地方一夕之間化為烏有，所幸尚有一處可供鄒族人容身的所在，嘉義縣政府與紅十字總會合作為協助八部落的受災居民下山安居，在此地興建原住民永久屋取名為「逐鹿社區」。

為使遷居原住民落腳逐鹿社區後，能就業與傳承文化，嘉義縣政府在此設置「阿里山文化觀光藝術館」，期使遠離部落的原住民能在此延續發展，未來阿里山鄒族逐鹿部落除成為兼具鄒族舞樂、文化展示及市集展售等綜合遊憩場外，亦成為阿里山八部落的統一旅遊窗口。

逐鹿社區每逢假日都有「優格哇獅」市集，展售許多鄒族原住民朋友的工藝、農特產和風味餐飲等。希望市集以及社區活力都能像是「優格哇獅」市集的部落名字意義一樣，能長長久久、生生不息的延續下去。



※食宿安排

| 天數 | 項目 | 店家名稱 | 地址 | 電話 |
|-----|----|------------|-----------------------|------------|
| 第一天 | 午餐 | 高峰匯餐廳 | 嘉義縣中埔鄉社口村 238 號 | 05-2537666 |
| | 晚餐 | 山之美度假山莊 | 嘉義阿里山鄉山美村四鄰 106 號 | 05-2513022 |
| | 住宿 | 山之美度假山莊 | 嘉義阿里山鄉山美村四鄰 106 號 | 05-2513022 |
| 第二天 | 早餐 | 山之美度假山莊 | 嘉義阿里山鄉山美村四鄰 106 號 | 05-2513022 |
| | 午餐 | 生命豆祭園區 | 嘉義縣阿里山鄉達邦村 | 05-2562547 |
| | 晚餐 | 高山青大飯店 | 嘉義縣阿里山鄉中正村 43 號 | 05-2679716 |
| | 住宿 | 高山青大飯店 | 嘉義縣阿里山鄉中正村 43 號 | 05-2679716 |
| 第三天 | 早餐 | 高山青大飯店 | 嘉義縣阿里山鄉中正村 43 號 | 05-2679716 |
| | 午餐 | 優遊巴斯鄒族文化園區 | 嘉義縣阿里山樂野村 4 鄰 127-2 號 | 05-2562788 |

伍、行銷策略

一. 目標市場

以外交部觀光局的觀光人數統計資料，及嘉義縣市政府、阿里山鄉公所統計的旅遊人口為依據，再針對各大旅行網及社群、論壇廣發遊程宣傳文宣，如此可透過網際網路達到廣泛宣傳的效果。並針對既有之客群舉行線上宣傳說明會，來吸引回流及年輕的客群，希望能帶動原住民的部落旅遊，並提高其相關產業之經濟效益。

二. 4P分析

現代人注重養生，所以旅遊品質的訴求趨向健康、環境及永續等面向。隨著社會的轉變，團體旅遊-導遊導覽解說，帶領團客到處走踏的方式已不再是主流，而小眾旅遊及深度的文化探訪，已有日漸興起的趨勢。如此不用再等大型遊覽車需湊足人數分攤車資的模式，2人以上即可成行，旅程也比較有彈性。本遊程依據4P來分析此次遊程之行銷策略，分析如下：

| | |
|------------------------|---|
| 產品 Product | 利用嘉義縣市現有的觀光資源，來設計包裝含有人文藝術、鐵道文化自然景觀、原住民采風、古蹟巡禮、原住民特色美食及在地風味小吃等元素，透過深度旅遊的方式，更加認識嘉義縣市及鄒族，也進而更加喜歡美麗的寶島-臺灣。 |
| 價格 Price | 餐食的安排以在地的風味餐為主，價格可依個人的食量及喜好調整。住宿以旅客的需求及行程的安排為考量的重點，替旅客量身打造專屬及合理價位的優憩空間。 |
| 通路 Place | 配合縣市政府的宣傳活動，以遊程景點及重點活動的照片，並撰寫自我推薦文，上傳至各大活動網及社群專頁，並將旅客分享文也上傳，吸引有意願的族群。 |
| 促銷 Promotion | 利用嘉義縣市的觀光網站做推廣的動作，將相關的活動公告於網頁。並透過旅遊論壇，讓外籍旅客接收到此訊息，並於嘉義運縣市火車站、高鐵站、阿里山遊客中心…等旅客服務中心，提供宣傳文宣供旅客索取，使活動更廣為人知。並積極爭取遊程中的市集及活動單位配合辦理農產品促銷活動或入園優惠，以吸引遊客。 |

陸、遊程估價表

| 項目 | 估價明細 | 平均單價與說明 |
|----------------|---|------------------------------------|
| 交通 | 九人巴士包車 7000 元×3 天=21000 元/4 人 阿里山火車站~祝山 去回全票 150 元/人 | 5400 元/人 |
| 住宿 | DAY1 精緻 2 人房 2200 元/2 人 溫馨 4 人房 3200 元/4 人 DAY2 二人套房 2000 元/2 人 四人套房 3200 元/4 人 | 二人房 2100 元/人 四人房 1600 元/人 |
| 餐食 | DAY1: 午餐: 高峰匯餐廳-養生午餐 250 元/人 晚餐: 山之美度假山莊-鄒族風味晚餐 300 元/人 DAY2: 早餐: 飯店房價內含 午餐: 生命豆祭園區鄒族風味小吃 250 元/人 晚餐: 高山青大飯店-高山特色晚餐 300 元/人 DAY3: 早餐: 飯店房價內含 午餐: 優遊巴斯鄒族文化園區- 園區餐廳: 風味午餐 250 元/人 | 1350 元/人 |
| 門票 與 體驗費 | 達娜伊谷 100 元/人 阿里山森林遊樂區 200 元/人 優遊巴斯 200 元/人 | 500 元/人 |
| 其他 | 行政服務費+保險 150 元 | 150 元/人 |
| 總計 | 住宿兩人房 <u>9500 元</u> 住宿四人房 <u>9000 元</u> | |
| 備註 | 1. 依觀光局規定旅遊契約責任險，內含 200 萬意外及 3 萬醫療險 | |

柒、風險管理

本次精心設計的行程安排，不僅考量到行程上的質感與豐富性，在於旅程上所利用之食衣住行，皆有符合嚴格的品質控管與篩選。

一、住宿安排：

| 名稱 | 聯絡電話 | 地址 |
|-----------|--------------|-----------------|
| 山之美度假山莊 | 05-2586655 | 嘉義縣阿里山鄉山美村106號 |
| 阿里山高山青大飯店 | (05)267-9716 | 台灣嘉義縣阿里山鄉中正村43號 |

二、交通：本次行程，九人巴士、火車、步行為主要工具



三、餐廳：挑選之餐廳部份，皆通過地方安檢合格，且衛生及營業合法等條件。

- 第一天：午餐：社口 高峰匯餐廳-養生午餐
 晚餐：達娜伊谷山 之美度假山莊-鄒族風味晚餐
- 第二天：午餐：達邦部落 生命豆祭園區-鄒族風味小吃
 晚餐：阿里山 高山青大飯店-高山特色晚餐
- 第三天：午餐：樂野部落 優遊巴斯鄒族文化園區餐廳-風味午餐

四、意外事件醫療處理：

| 醫院名稱 | 聯絡電話 | 地址 |
|------------|-------------|----------------------|
| 嘉義基督教醫院 | 05-2765041 | 嘉義市忠孝路 539 號 |
| 天主教聖馬爾定醫院 | 05-2756000 | 嘉義市大雅路二段 565 號 |
| 大林慈濟醫院 | 05-2648000 | 嘉義縣大林鎮民生路 2 號 |
| 嘉義長庚醫院 | 05-362-1000 | 嘉義縣朴子市嘉朴路西段 6 號、8 號 |
| 嘉義縣阿里山鄉衛生所 | 05-2561573 | 嘉義縣阿里山樂野村 3 鄰 97-2 號 |
| 嘉義縣竹崎鄉衛生所 | 05-2611264 | 嘉義縣竹崎鄉竹崎村文化路 19-1 號 |
| 嘉義縣番路鄉衛生所 | 05-2591148 | 嘉義縣番路鄉下坑村菜公店 60 號 |

捌、附錄

附錄一：旅程須知與注意事項

- (一)行程進行中，皆以安全為第一優先要務。
- (二)遭遇天然災害或受到無法抗拒與避免之事件，主辦單位可因安全因素考量更改行程或是取消。
- (三)旅客需攜帶個人證件、健保卡、盥洗衣物、禦寒衣物以及個人隨身之藥品。
- (四)本遊程已替每位旅客投保 200 萬意外險和 3 萬元醫療險的保障。
- (五)為提倡環保及減少環境污染，建議旅客自行攜帶個人用之碗筷及水壺。
- (六)旅程中，貴重物品請隨身保管，以免遺失。
- (七)旅程中，請做好防曬、防風、防寒措施。
- (八)旅程中，為體驗豐富行程之安排，建議多準備一套換洗衣物。
- (九)敬祝各位旅客 旅途平安愉快!